Le point de Vue

Bulletin municipal

N° 42
Juin 2016

p. 3
Le mot du maire

Vie municipale p. 8
Travaux déviation et trafic routier dans Vue

Vie associative p. 18
VUEZIK a fait la fête

Sommaire

Mot du maire · p. 3

Vie municipale · p. 4

ÉTAT CIVIL
EXTRAITS DES CONSEILS MUNICIPAUX
TRAVAUX DÉVIATION RD 723

Vie pratique · p. 11

Vie scolaire · p. 13

APE ÉCOLE LE TENU
ÉCOLE SAINTE-ANNE
OGEC ÉCOLE SAINTE-ANNE

Vie associative · p. 16

LE NID DES CIGOGNES
COMITÉ DES FÊTES
UNION NATIONALE DES COMBATTANTS
VUE SUR LE MARAIS
ENTENTE SPORTIVE DES MARAIS
FORME ET SANTÉ EN VUE
VUEZIK

Infos diverses · p. 19

PIJ
DON DU SANG

Interlude · p. 20

MOTS FLÉCHÉS ET SUDOKU
JARDINAGE
RECETTE

Agenda 2016 · p. 24

● Mairie de Vue
3 place Sainte-Anne · 44640 Vue
Tél. 02 40 64 28 34
Fax 02 40 64 15 60
mairiedevue@wanadoo.fr
www.mairie-vue.fr

Directeur de la publication : Christophe Bocquet
Rédaction : mairie de Vue avec la participation des associations et acteurs locaux
Photos couverture : Valérie Meunier
Composition - Impression : Le Sillon - Savenay
Imprimé avec des encres à base végétale
Tirage : 800 exemplaires
Dépôt légal : juin 2016

IMPRIM'VERT®

Mot du maire

Veuzéennes, Veuzéens,

L'année 2016 verra la réalisation d'un certain nombre de travaux. Parmi ceux-ci, l'aménagement du stade se poursuivra en particulier avec la mise aux normes d'accessibilité des vestiaires et des sanitaires, qui fait partie de notre agenda d'accessibilité programmée validé par le préfet.

Cet agenda prévoit l'ensemble des travaux nécessaires au respect des normes d'accessibilité pour les bâtiments communaux recevant du public. La réalisation est répartie sur trois ans et en 2016, il y aura également des travaux à la mairie de manière à faciliter l'accès par la galerie vitrée.

Au moment où j'écris ces lignes, le travail se poursuit sur le projet de fusion entre notre communauté de communes et celle de Pornic. Une ample communication est prévue par les deux communautés de communes et au moment où vous lirez cet éditorial vous aurez été informé des détails du projet.

Je souhaite terminer cet éditorial par quelques mots sur le projet WEST (Week-End Sans Télé) qui aura connu sa première édition le 28 mai. Il y a eu un travail important des élus et des bénévoles qui se sont associés à ce projet, et l'ambition de la municipalité est que le WEST devienne un événement récurrent. J'espère donc que la première édition aura été un succès et que les activités proposées s'enrichiront au fil des ans de propositions nouvelles.

Bonne lecture à toutes et à tous.

Le Maire
Christophe BOCQUET

ÉTAT CIVIL

Fin 4e trimestre 2015 - 1er semestre 2016

Naissances

LECUYER Enola - 19 La Morissais	23 nov.
GOUY VINET Amaury - 3 rue les Noëls	6 déc.
LUCAS Henry - 9 Bis lotissement de la Tournerie	8 déc.
GARNIER Loris - 5 La Boirie	11 déc.
BRIAND Leila - 68 route de Paimboeuf	12 déc.
DANIAUD Arthur - 6 rue de la Tannerie	14 déc.
MORNIER Tiago - 54 route de Paimboeuf	17 déc.
ZIGGANI Amir - 27 La Blanchardais	26 déc.
CROZILHAC Milan - 7 route de Paimboeuf	12 jan.
SOUCHET Elisabeth - 6 route de Paimboeuf	20 jan.
HEGRON Manoé - 50 B route de Paimbœuf	18 fév.
RONDEAU Nolan - 8 la Simonais	29 fév.
GOICHON Rose - 7 La Fosse des Prés	21 mars
FURCY Timéo - 1 Les Cendrières	29 mars
PROU Théo - 15 A Le Prépaud	5 avril
AUBINAIS Martin - 7 B La Bévinière	9 avril

Décès

CHAVARIA Josette - 4 rue de l'Oisilière	28 jan.

Mariage

HAMON Marc et VERGER Maryse 2 Le Prépaud	19 mars

PERMIS DE CONSTRUIRE

CLAVIER Bertrand - 1 La Simaille - garage
CHATELLIER Loïc - 6 Lot. de la Tournerie- préau
LIVET Jean-Yves - 31 Ter rue du Moulin - garage et préau
GUIFFAUD Jonathan - 9 La Blanchardais - maison individuelle
LERAY Bernard - 1 Les Caillauderies - extension maison
ROULEAU Nathalie - 32 A Le Prépaud - maison individuelle
VIDIANI Nicolas - 15 B Le Prépaud - maison individuelle
MERCIER Pascal - 26 La Hamoyère - véranda et annexe
LERAY Benjamin - 37 rue du Moulin - maison individuelle

EXTRAITS DES DÉLIBÉRATIONS DU CONSEIL MUNICIPAL

Tarifs 2016 logements locatifs et maison de la santé

		2013	2014	VOTE 2015	PROPOSITIONS 2016	VOTE DU CM
LOGEMENTS LOCATIFS ET STOCKAGE	Bâtiment des Civelles	52,00	53,00	54,00	55,00	**55,00**
	19 rte de Paimbœuf	380,66 + 24,00	380,66 + 24,00	380,66 + 24,00	380,66 + 24,00	**380,66 + 24,00**
	23 rte de Paimbœuf	400,00	380,00 + 45,00	380,00 + 45,00	380,00 + 45,00	**380,00 + 45,00**
	4 rue Royale	426,00	426,00	426,00	426,00	**426,00**

		2013	2014	VOTE 2015	PROPOSITIONS 2016	VOTE DU CM
LOCATIONS MAISON DE LA SANTÉ	Dentiste	713,07	713,07	713,07	713,07	**713,07**
	Médecin	408,50	408,50	408,50	408,50	**408,50**
	Kiné	408,50	408,50	408,50	408,50	**408,50**
	Centre de soins	mise à disposition gratuite	mise à disposition gratuite	mise à disposition gratuite	mise à disposition gratuite	**mise à disposition gratuite**

Tarifs 2016 cantine - écoles

		ANNÉE 2013	ANNÉE 2014	ANNÉE 2015	PROPOSITIONS 2016	VOTE DU CM
CANTINE	Prenant le repas	3,45	3,50	3,50	3,50	**3,50**
	Ne prenant pas le repas	1,13	1,15	1,20	1,20	**1,20**
	Repas adulte	-	-	-	5,00	**5,00**
ÉCOLE PRIVÉE ET PUBLIQUE	Fournitures scolaires par élève et par an	40,40	41,00	41,60	42,00	**42,00**
	Spectacle Noël par élève de Vue	7,00	7,10	7,00	7,00	**7,00**
	Transport scolaire par an par élève de Vue	23,00	23,50	23,80	24,00	**24,00**
ÉCOLE PUBLIQUE	Manuels scolaires	525,00	533,00	541,00	541,00	**541,00**
	Frais de direction	153,00	155,00	157,00	157,00	**157,00**
	Projet école (2015-2018)	377,00	383,00	4500,00	383,00	**383,00**
	Abonnements revues	235,00	238,00	242,00	250,00	**250,00**
	Livres bibliothèques	538,00	546,00	554,00	554,00	**554,00**
ÉCOLE PRIVÉE	Enveloppe pour le fonctionnement	44819,00	51675,00	52000,00	50000,00	**50000,00**

Tarifs 2017 : salle communale
Tarifs 2016 : voirie, cimetière, droit de place, photocopies pour les particuliers

SALLE COMMUNALE - sans vaisselle		TARIFS 2016	PROPOSITIONS 2017	VOTE DU CM POUR 2017
ASSOCIATION COMMUNE	(Loto + belote... manifestation avec recettes)	42,00	52,00	**52,00**
ASSOCIATION HORS COMMUNE 1/2 JOURNÉE	(Loto - belote... manifestation avec recettes) maxi 3/an	170,00	180,00	**180,00**
ORGANISME HORS COMMUNE	RÉUNION PRIVÉE	93,00	103,00	**103,00**
	VIN D'HONNEUR	93,00	103,00	**103,00**
HABITANT COMMUNE	Soirée à partir de 17h00	129,00	139,00	**139,00**
HABITANT OU ASSOCIATION HORS COMMUNE	Soirée à partir de 17h00	176,00	186,00	**186,00**
HABITANT COMMUNE	Journée	165,00	175,00	**175,00**
HABITANT OU ASSOCIATION HORS COMMUNE	Journée	394,00	404,00	**404,00**
FORFAIT CHAUFFAGE DU 1er novembre au 31 mars		25,00	25,00	**25,00**

	TARIFS 2015	PROPOSITIONS 2016	VOTE DU CM
VOIRIE ACCÈS PARCELLE			
pose de 3 buses (7,20 m)- prise en charge mairie	-	-	**-**
La pose d'une ou plusieurs buses supplémentaires est à la charge du demandeur. Les travaux sont exécutés par la commune. Tarif au mètre linéaire + participation du coût de la buse si elle est fournie par la commune.	27,00	35,00	**35,00**
Pose d'une grille 500 x 500 – uniquement pour raccordement EU et EP	118,00	122,00	**122,00**
Pose d'une grille 400 x 400 – uniquement pour raccordement EU et EP	64,00	66,50	**66,50**

	TARIFS 2015	PROPOSITIONS 2016	VOTE DU CM
VOIRIE AUTRES ACCÈS			
La pose d'une ou plusieurs buses est à la charge du demandeur. Les travaux sont exécutés par la commune. Tarif au mètre linéaire + participation au prix coutant de la buse si elle est fournie par la commune.	27,00	35,00	**35,00**
CIMETIÈRE			
Cinquantenaire	503,00	510,00	**510,00**
Trentenaire	122,00	125,00	**125,00**
15 ans	87,00	90,00	**90,00**
Concession columbarium - 30 ans - attribution + emplacement	914,00 117,00	914,00 120,00	**914,00** **120,00**
Concession columbarium - 15 ans - attribution + emplacement	914,00 83,00	914,00 85,00	**914,00** **85,00**
DROIT DE PLACE			
Tarif au mètre linéaire	0,65	0,70	**0,70**
Déballage occasionnel - camion de moins de 12 m	11,00	12,00	**12,00**
Déballage occasionnel - camion de plus de 12 m	15,00	16,00	**16,00**
PHOTOCOPIES POUR LES PARTICULIERS			
carte 10 photocopies	2,50	2,50	**2,50**
La photocopie (A4 et A3)	0,25	0,25	**0,25**
Le fax (par appel)	0,50	0,50	**0,50**

Composition de la commission extra-municipale « cantine »

Conformément au règlement de la cantine scolaire, il est proposé au Conseil Municipal de désigner les membres qui siégeront à la commission extra-municipale « cantine » jusqu'à la fin du mandat.

La commission doit être composée de 7 membres :
- le Maire ou son représentant
- un conseiller municipal (membre de la commission affaires scolaires)
- un membre de l'équipe de surveillance
- deux parents de l'école publique et deux parents de l'école privée désignés par les associations des parents d'élèves

Sont désignés comme représentants des écoles :
- Mme Musset et Mme Rozen (école publique)
- Mme Riffault et M. Forest (école privée)

Le Conseil Municipal, après délibération,
DÉSIGNE Monsieur Franck PARIS conseiller municipal pour siéger au sein de la commission.

Approbation de l'agenda d'accessibilité programmée (ad'ap)

L'Agenda d'Accessibilité Programmée (Ad'AP) est obligatoire pour tous les propriétaires ou exploitants d'établissements recevant du public (ERP) qui ne respectent pas leurs obligations d'accessibilité au 31 décembre 2014.

Le Maire rappelle la programmation des investissements inscrits pour les trois prochaines années et précise que l'ordre de priorité n'est pas figé et qu'il pourra être revu par la commission « travaux » :

Année 2016 : stade (intérieur) + salle municipale + école (intérieur et extérieur)	33 720,00
Année 2017 : stade (extérieur)	34 000,00
Année 2018 : mairie + restaurant scolaire + église + bibliothèque	27 901,00
	95 621,00

Lutte contre les ragondins et rats musqués - prime à la destruction

Monsieur le Maire rappelle qu'une délibération datant de mai 2015 a été prise concernant une prime à la capture pour la lutte contre les ragondins et les rats musqués par piégeage.
Il précise qu'aujourd'hui, la Fédération Départementale de Groupements de Défense contre les Organismes Nuisibles (FDGDON) peut indemniser toute personne qui procède, sur sa propriété à la destruction d'un ragondin ou d'un rat musqué par les moyens autorisés, si une délibération le stipule.

Vote des taux d'imposition 2016

pour 2016, les taux d'imposition sont les suivants :
- Taxe d'Habitation : 20,28 %
- Taxe sur le Foncier Bâti : 20,43 %
- Taxe sur le Foncier Non Bâti : 56,65 %

Approbation compte administratif « budget principal commune » année 2015

CONFORME AU COMPTE DE GESTION ET QUI SE RÉSUME AINSI :

	FONCTIONNEMENT	INVESTISSEMENT	TOTAL DES SECTIONS
DÉPENSES NETTES	793 577,72	327 342,74	1 120 920,46
RECETTES NETTES	1 015 155,82	437 073,79	1 452 229,61
RÉSULTAT 2015	+ 406 875,31	+ 186 466,12	+ 331 309,15
RÉSULTAT CLÔTURE	+ 628 453,41	+ 296 197,17	+ 924 650,58

Vote du budget primitif 2016

qui s'équilibre, dans les deux sections, en recettes comme en dépenses à :
En fonctionnement : 1 295 746,58 € • En investissement : 606 610,00 €

Maison de santé - établissement d'un nouveau bail

Monsieur le Maire informe l'assemblée que Monsieur Frédéric Legoux, kinésithérapeute a déposé une demande de modification du bail établi en date du 7 avril 2010 entre la commune de Vue et Monsieur Frédéric Legoux concernant l'occupation d'un local professionnel à la Maison de la Santé de Vue afin de permettre la signature d'un nouveau bail professionnel au profit de Monsieur Frédéric Legoux et Monsieur Etienne Moreau, nouvel associé du cabinet depuis le 25 mars 2016.

Fonds de concours 2016 - communauté de communes

CONSIDÉRANT la délibération communautaire en date du 24 mars 2016 décidant d'allouer un montant forfaitaire de 50 000 € par commune adhérente répondant à un projet d'équipement ou investissement communal structurant.
Le Maire propose au conseil municipal de solliciter cette subvention auprès de la communauté de communes dans le cadre des Fonds de concours au titre des travaux d'investissement inscrits au budget pour le stade municipal et l'aménagement d'un SAS à la mairie.

Le plan de financement des projets se compose comme suit :

Dépenses :
Montant des travaux prévus au stade : 84 000,00 € HT

Recettes :
Fonds de concours 40 000,00 € • Autofinancement 44 000,00 €

Dépenses :
Montant des travaux prévus création d'un SAS (accessibilité) à la mairie : 25 000,00 € HT

Recettes :
Fonds de concours : 10 000,00 € • Autofinancement 15 000,00 €

Élection d'une nouvelle adjointe aux affaires scolaires

Suite à la démission d'Annie Chauvet, Nadia Thomas, conseillère municipale, a été désignée adjointe au maire avec pour délégation les affaires scolaires.

TRAFIC ROUTIER DANS VUE

La traversée de Vue

Relevé des vitesses
Périodes du 11 avril au 10 mai 2016
Sens Nantes -> Paimbœuf

Radars pédagogiques	de véhicules roulant à moins de 30 km/h	de véhicules roulant à moins de 50 km/h
18 route de Nantes (limitation 30 km/h)	2 %	86 %
56 route de Paimbœuf (limitation 50 km/h)	2 %	81 %

Sens Paimbœuf - > Nantes

Radars pédagogiques	de véhicules roulant à moins de 30 km/h	de véhicules roulant à moins de 50 km/h
56 route de Paimbœuf (limitation 50 km/h)	20 %	95 %
18 route de Nantes (limitation 30 km/h)	18 %	93 %

Bilan horaire

Tous véhicules et poids-lourds

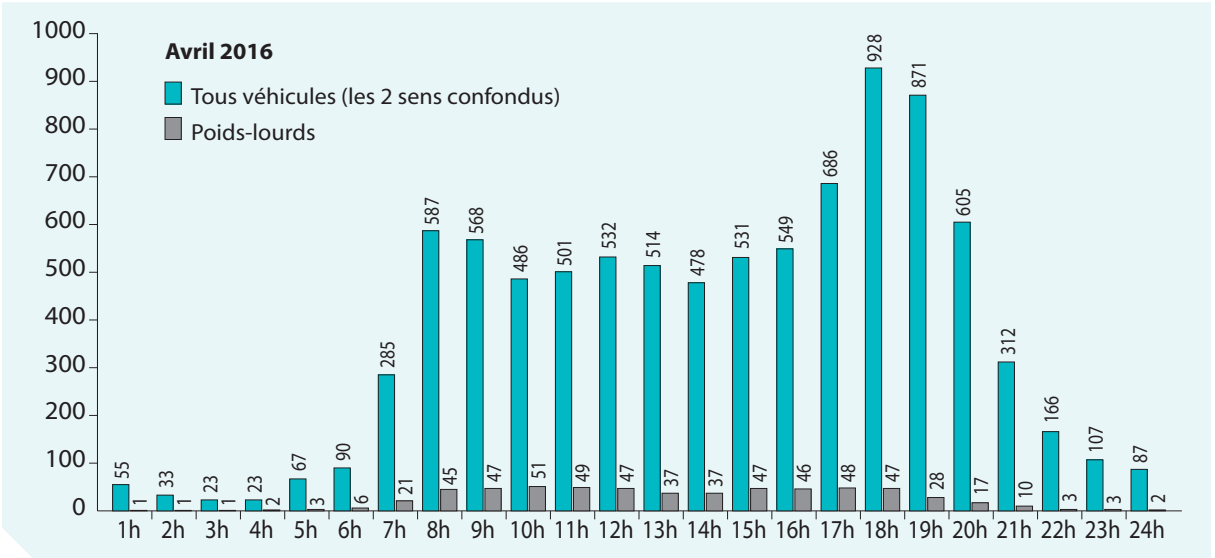

Trafic moyen journalier, tous véhicules et tous sens confondus

- 9 107 véhicules/jour en moyenne
- 7 210 véhicules/jour minimum et 10 708/jour maximum
- 748 poids lourds/jour en moyenne soit 7,9 % des véhicules
- 149 poids lourds/jour minimum et 871 poids lourds/jour maximum

Loire Atlantique

Données transmises par le conseil Départemental

TRAVAUX DÉVIATION RD 723

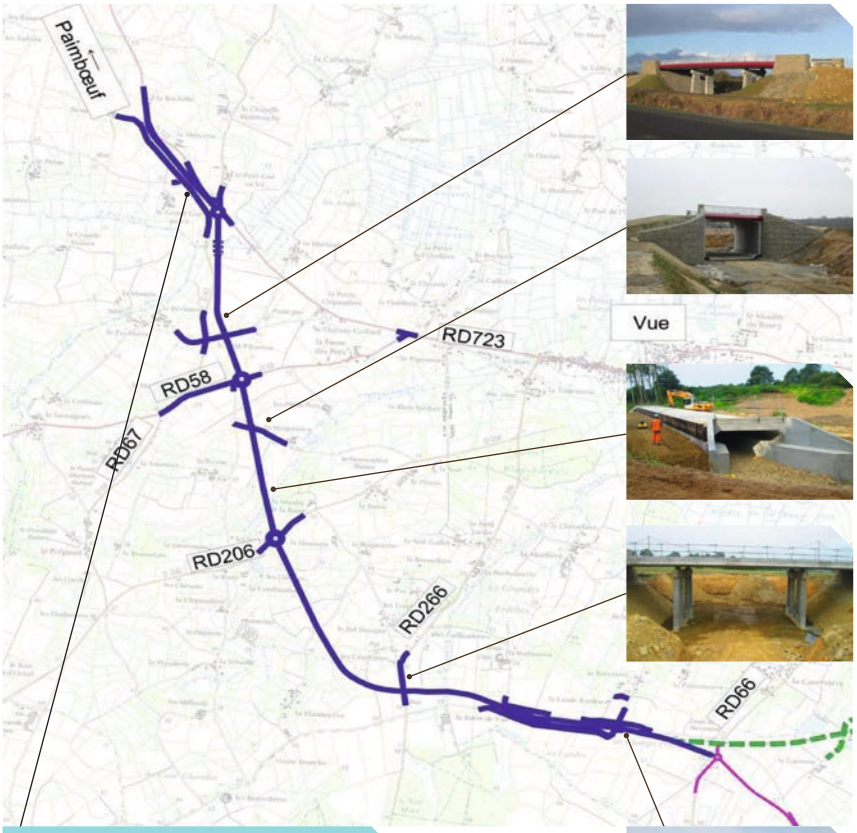

La Bévinière
Réalisation : 2012
Fonction : passage sous une voie communale
Coût : 700 000 €

La Maquinière
Réalisation : 2012-2013
Fonction : franchissement au-dessus d'une voie communale
Coût : 600 000 €

La Blanchardais
Réalisation : 2013-2014
Fonction : franchissement au-dessusd'un ruisseau
Coût : 400 000 €

RD 266
Réalisation : 2013-2014
Fonction : passage sous la RD 266
Coût : 750 000 €

Les Ferrières (ouvrage à réaliser)
Réalisation : 2016-2017
Fonction : franchissement d'un marais
Coût : 2 500 000 €

La Roustière
Réalisation : 2013-2014
Fonction : franchissement au-dessusd'une voie communale
Coût : 800 000 €

Aménagement de la déviation de Vue

RD 723 section ouest - Calendrier prévisionnel

Mise en service prévue fin 2018

RD 723 - Section ouest		2016												2017		2018		2019	
		jan.	fev.	mars	avr.	mai	juin	juil.	août	sept.	nov.	nov.	déc.	semestre 1	semestre 2	semestre 1	semestre 2	semestre 1	semestre 2
Rétablissement	RD 266																		
	Ouvrage d'art Bévinière, Roustière et Maquinière																		
Franchissement des Ferrières	Consultation des entreprises																		
	Construction de l'ouvrage																		
Archéologie	Consultation des entreprises																		
	Fouilles archéologiques																		
Terrassement et chaussée	Consultation des entreprises																		
	Travaux																		
Travaux de finition	Consultation des entreprises																		
	Travaux																		

Données transmises par le conseil Départemental

SYSTÈME D'ASSAINISSEMENT NON COLLECTIF (ANC)

Suite à des démarches frauduleuses, la communauté de communes Cœur Pays de Retz rappelle :

- en cas de contrôle pour l'assainissement non collectif, un courrier est envoyé avant toute prise de rendez-vous ;
- il n'y a pas d'opérations groupées de contrôle ANC en cours sur les communes ;
- depuis le 1er janvier 2016, la prestation de vidage des fosses ANC n'est plus proposée par la communauté de communes.

STATIONNEMENT DANS LA COMMUNE

La création d'une nouvelle place de stationnement pour personnes à mobilité réduite est prévue dans le programme 2016 des aménagements du bourg.
Elle se situera sur la place Sainte-Anne à côté de l'entrée de l'église déjà pourvue d'une rampe d'accès pour personnes à mobilité réduite. Le nombre d'emplacements sera alors porté à trois en centre bourg : un à proximité de la maison de santé et salle municipale, un devant la mairie et les commerces et cette toute nouvelle place à proximité de l'église. Profitons-en pour faire un petit rappel civique sur la disponibilité de ces emplacements spécialement réservés aux personnes handicapées et à mobilité réduite.

Sur ce sujet du stationnement centre bourg, merci aux usagers de considérer les autres places de stationnement des deux côtés de la Place Sainte-Anne comme des stationnements temporaires destinés aux commerces, aux entrées et sorties école et au périscolaire.

Pour rappel un stationnement réservé au covoiturage est matérialisé au parking situé entre le Tenu et le restaurant le Lion d'Or.
Nous rappelons également aux usagers des transports LILA qu'ils doivent stationner sur ce parking dédié ou sur la place du Haras, coté opposé de l'église, cela dans le but de ne pas occuper toute la journée les places de stationnement temporaire de proximité.

FERMETURE DE LA MAIRIE ET DE L'AGENCE POSTALE

La mairie et l'agence postale : A compter du 9 juillet et jusqu'au 20 août 2016 inclus, la mairie et l'agence postale communale seront fermées tous les samedis matin.

HORAIRES DE LA BIBLIOTHÈQUE LA PAUSE LECTURE

Mardi et vendredi de 16 h 00 à 17 h 30
Mercredi et samedi de 10 h 30 à 12 h 00
Entre le 16 juillet et le 20 août la bibliothèque n'ouvrira que les samedis matin.

Crédit photo : Nathalie Léguillon

Assistante sociale

Centre médico social de Sainte-Pazanne,
11 rue de l'auditoire - **Tél. 02 28 25 09 80**

Conciliateur de justice

le 1er et le 3e mardi de chaque mois de 14 h 15 à 17 h 15 à la maison d'accueil et d'informations sociales, allée George Sand au Pellerin. **Tél. 02 40 05 69 81**.

Relais Assistants Maternels

Tous les mardis
de 10 h 00 à 12 h 00
dans la salle de l'accueil périscolaire.
Tél. 02 40 64 27 78

ADAR

(aide à domicile des personnes âgées)

La responsable du secteur de Vue, Rouans et la Sicaudais est Christel Gry. Vous pouvez la joindre au **02 40 21 72 86** ou au **06 88 69 68 94**. L'antenne se situe à Saint-Père-en-Retz, 40 rue de Pornic.

Retz'accueil

Retz'accueil est une « petite unité de vie » pour les personnes atteintes de la maladie d'Alzheimer ou maladies apparentées. Elle a pour but de leur offrir un accueil et un accompagnement leur permettant de conserver leur autonomie, leur personnalité, leur histoire et leurs liens sociaux. Elle leur permet aussi de continuer à vivre chez elles. Elle peut enfin venir en aide aux familles pour éviter leur épuisement. Les personnes sont accueillies dans un lieu de vie convivial et chaleureux. L'entrée se trouve boulevard des Régents à Machecoul à proximité du parking du centre hospitalier Loire-Vendée-Océan.
Renseignements au **02 40 54 20 38.**

Portage de repas à domicile

Service destiné aux + de 60 ans.
Renseignements au **02 40 26 40 72.**

Clic pass'ages

(Centre Local d'Information et de Coordination Gérontologique) **02 51 70 93 37**
Le CLIC propose une permanence le **3e jeudi de chaque mois de 10 h 00 à 12 h 00 à la Maison de Santé 8 route de Nantes à VUE**.

OPAH du Pays de Retz Atlantique

Bénéficiez des aides financières pour faire des travaux dans l'ancien.
Pour tous renseignements, vous pouvez contacter le Centre de l'Habitat au **02 40 44 99 64**.

Lila a la demande

Une visite chez des amis, un rendez-vous chez le médecin, une balade à la plage...

Appelez l'Abeille au **02 40 21 80 40**.
2,30 euros l'aller • 2,30 euros le retour

Les départs : mardi matin, mercredi matin et après-midi, jeudi matin et vendredi matin et après-midi.

Transports Lila

Lila est un réseau de transport départemental facile d'accès, efficace, ouvert à tous et pratique un tarif unique à **2,40 euros le trajet** (comprenant le car et la liaison tramway sur Nantes).
Les horaires de la ligne 1 sont disponibles en mairie.

Essaims d'abeilles

L'Union des Apiculteurs de Loire-Atlantique récupère les essaims voyageurs sur le département : dans votre jardin, sur vos haies, arbres, appentis… Appeler le **06 28 28 82 93**. Ce service est gratuit. Pour tous renseignements vous pouvez appeler la Maison de l'apiculture 1 Bis rue Fontaine des Baronnies 44100 NANTES au **02 40 71 95 20**. Seules les abeilles sont récupérées par les apiculteurs.

Prêt de restructuration sociale

Quand les remboursements d'emprunts deviennent trop lourds, pour les propriétaires ou accédants à la propriété, le prêt de restructuration sociale peut permettre un prêt unique de substitution et un étalement des remboursements. Pour toute information, service conseil logement **02 40 20 10 22**. **www.scl44.fr**

Cartes de familles nombreuses

La SNCF propose un service d'inscription en ligne sur le site **www.voyages-sncf.com**

RECENSEMENT CITOYEN OBLIGATOIRE

Les jeunes Français et Françaises doivent se faire recenser dès l'âge de seize ans et avant la fin du 3e mois suivant.
Ils se présentent à la mairie de domicile, munis de leur carte d'identité et du livret de famille des parents. À cette occasion, la mairie leur remet une attestation de recensement.

Attention : ce document n'a pas de validité pour les démarches administratives, il permet exclusivement de justifier du recensement effectué.

Seul le certificat individuel de participation à la journée défense et citoyenneté (JDC) est indispensable à la constitution des dossiers de candidature aux examens et concours soumis au contrôle de l'autorité publique jusqu'à l'âge de vingt-cinq ans (Dossier auto-école, inscription au Baccalauréat et aux examens des diplômes professionnels CAP, BEP, BAC pro… volontariat sapeur-pompier, concours des fonctions publiques, recrutements dans les forces armées et de la gendarmerie…).
Le recensement dans les délais permet l'envoi d'une convocation à la Journée Défense et Citoyenneté à 17 ans et 3 mois environ, et l'inscription automatique sur les listes électorales à 18 ans.
Un recensement tardif : c'est une convocation tardive à la JDC, c'est l'impossibilité de s'inscrire à un examen, c'est une non-inscription automatique sur les listes électorales.

APE ÉCOLE LE TENU

Voici une belle année qui est en train de s'achever pour l'APE et l'école le Tenu ; une année placée sous le signe des projets et de diverses manifestations afin d'offrir aux enfants de belles sorties.

Tout au long de l'année, les bénévoles de l'APE, en collaboration avec les enseignantes, ont fait vivre quelques manifestations dont le but est de récolter des fonds. En effet, en ce début d'année 2016, le traditionnel carnaval a, à nouveau, remporté un franc succès auprès des enfants. Du coloriage aux perles et bracelets divers mais aussi une séance couture pour les plus grands, ce fut un moment très convivial et animé qui s'est terminé par le goûter et un instant danse.

Chaque année, l'APE propose aux parents une vente de chocolats mais aussi une soirée pizza… Grâce aux succès de ces ventes mais aussi des diverses manifestations organisées, cette année, les membres de l'APE sont fiers d'avoir pu offrir l'intervention du Planétarium. Ce fut une expérience unique pour les enfants qui ont passé ces journées la tête dans les étoiles, grâce à une structure gonflable et l'accompagnement d'un animateur. Quoi de mieux que d'offrir du rêve à nos enfants…

Comme tous les ans, les enfants proposent aux parents, et non sans une certaine fierté, une fête de l'école haute en couleurs et en danses. Celle-ci est un moment de rencontres mais aussi d'aboutissement pour nos enfants qui répètent durant plusieurs semaines et dont nous sommes les spectateurs.

L'APE fonctionne sur le mode du bénévolat, chacun donne de son temps personnel et sans un investissement (même de quelques heures sur les manifestations), une association ne peut fonctionner. C'est ainsi l'occasion pour nous de remercier chaque parent qui nous a accompagné durant cette année.

Et comme toute association de parents d'élèves nous œuvrons pour le bien-être de nos enfants, un bien-être qui passe aussi par un confort dans les apprentissages. Ainsi, compte tenu des derniers recensements, nous pouvons espérer l'ouverture d'une cinquième classe à la rentrée prochaine. Nous serons, encore cette année, aux côtés des enseignantes afin que la réalité des chiffres et les obligations administratives coïncident vers un avenir serein pour nos enfants.

Merci à tous et belle fin d'année en attendant les prochaines manifestations de l'APE sur la commune.

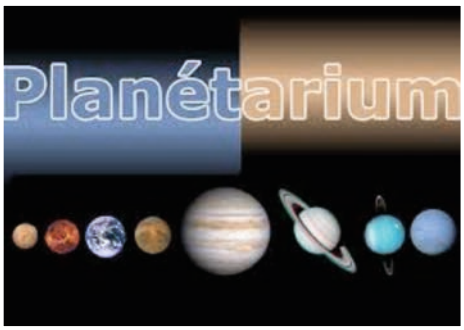

ÉCOLE SAINTE-ANNE

Premiers pas sur scène pour nos artistes en herbe

Danseurs

Le dispositif « Musique et danse à l'école » a permis la sensibilisation aux spectacles de danse à travers la posture de danseur et de spectateur. Deux classes (GS-CP et CM1-CM2) ont participé cette année à ce parcours artistique offert par la municipalité grâce à l'intervention de Manoelle Vienne. Chacun s'est glissé dans la peau d'une petite bête au rythme de la musique dans l'optique de la kermesse.

Conteurs

Fin avril, les CM1-CM2 ont mis le cap sur Préfailles pour découvrir les contes et légendes de la Baie de Bourgneuf. Au programme de cette semaine de classe de découvertes, des temps d'animation consacrés à l'occupation de l'espace, à une prise de parole contrôlée, aux mimes, à l'expression gestuelle et corporelle avant d'aboutir à une production théâtrale des plus élaborées : écrire et mettre en scène des contes du bord de mer. Entre ces temps de travail réfléchi et soutenu, les enfants ont également bénéficié de « respirations récréatives » : balade sensorielle, promenade en goélette, découverte du milieu marin… Imaginer, créer un conte ; quelle belle histoire !

Chorégraphes

Toutes les petites ou grosses bêtes ont été à l'honneur lors de la dernière kermesse. Les élèves de l'école se sont parés de leurs plus beaux costumes (fabrication maison) pour défiler dans les rues. Les papillons, coccinelles, mouches et araignées se sont côtoyés pour le plus grand bonheur des explorateurs de la classe des élèves de CE. Mission accomplie pour cette 64e édition. La tradition a été respectée avec un spectacle haut en couleurs sur le thème travaillé toute l'année : le vivant.

OGEC ÉCOLE SAINTE-ANNE

L'année scolaire s'achève bientôt sur des notes extrêmement positives.
Les diverses manifestations ont toutes cette année connu un vrai succès.
Après le loto organisé de main de maître par la commission loisirs, le marché de Noël a enchanté nos enfants.
Les quatre représentations des Séances de Variétés concoctées par la troupe des Fous de Scène ont toutes été presque complètes et ont ravi petits et grands.
Puis la rando VTT et pédestre, préparée par les mordus du VTT et les Extra-pédestre, a connu un très bon taux de fréquentation et une qualité de parcours.
Enfin la kermesse et son défilé de chars magnifiques, fabriqués par des groupes de jeunes, parents, anciens parents, anciens élèves et élèves de l'école s'est déroulée de manière conviviale. Les costumes des enfants, confectionnés par un petit groupe de mamans et mamies aux doigts de fées, étaient resplendissants sous un soleil radieux.
À cela s'ajoutent les collectes textiles, et la prochaine collecte papier qui se tiendra le samedi 25 juin de 10 h 00 à 17 h 00 sur le parking de l'ancienne chapelle.
Il ne faut pas oublier non plus les diverses actions pour le financement de la classe de mer (vente de madeleines, chocolats, fagots de sarments).
Nous tenons à remercier vivement tous ces groupes de personnes motivées et dynamiques qui nous

permettent de mener à bien toutes ces manifestations et nous donnent les moyens financiers d'améliorer les conditions d'accueil de nos enfants.
Dans un contexte où le chacun pour soi prime, nous constatons lors de la préparation de tous ces évènements un véritable esprit d'entraide et de bénévolat qui fait du bien. De plus, ces manifestations sont une vraie bonne raison pour faire des rencontres et créer du lien.
Nous avons toujours besoin de nouvelles personnes afin de renouveler et renforcer les équipes déjà en place. Nous le constatons tous, ce sont des expériences extrêmement enrichissantes.
En ce qui concerne les projets à venir, ces manifestations vont nous permettre des travaux de rénovation sur les façades de la maison Sainte-Anne (centenaire qui en a bien besoin).
Bonnes vacances à tous et à l'année prochaine pour de nouvelles aventures.

LE NID DES CIGOGNES

Depuis quelques mois, de nouvelles assistantes maternelles sont venues rejoindre notre association. Si vous le souhaitez, vous serez accueillies avec grand plaisir pour partager nos matinées récréatives du mardi de 9 h 30 à 11 h 30 au périscolaire et les animations de l'année : loto, pique - nique, arbre de Noël…
Notre pique-nique de fin d'année s'est déroulé à la Fontaine aux Bretons le 21 juin 2016, les enfants ont découvert les animaux et les joies des jeux de plage.
Nous vous donnons rendez-vous pour notre loto le samedi 22 octobre 2016 à la salle municipale.

Bonnes vacances à tous.

« Le Nid des Cigognes »
association des assistantes maternelles de Vue

COMITÉ DES FÊTES

Le Comité des Fêtes en quelques dates

> Dimanche 3 juillet – Brocant'art ou quand les artistes se mêlent au vide-grenier
Venez déambuler dans les rues du vieux bourg pour admirer le talent d'artistes locaux, dénicher des trésors, faire des affaires…
Désireux de réserver un emplacement ou de participer à l'organisation de l'événement contactez René au 07 80 05 39 16.

> Samedi 6 août – Rando des crêpes
Randonnée semi-nocturne, des parcours adaptés à tous vous faisant découvrir des lieux habituellement inaccessibles, et le plaisir de déguster des crêpes chaudes à l'arrivée.

> Dimanche 11 septembre – Cyclathlon
Course pédestre de 3,5 km, course à vélo de 27 km et course pédestre de 1,2 à faire en solo ou en équipe, licenciés ou non. Des parcours adaptés pour les 10-13 ans et pour les 14-15 ans.
Participez à cette course pour la compétition ou juste pour vous amuser.
Venez nombreux au terrain de la Chipaudière (terrain de motocross) pour encourager les sportifs, les applaudir et les soutenir.

UNC - AFN

À l'issue de la commémoration du 8 mai, c'est avec émotion que Roger Colin, président de la section, et Serge Jahan, trésorier, ont remis la distinction de la reconnaissance de la nation à Fernand Gouy et à Camille Bichon pour avoir passé une partie de leur jeunesse dans le cadre de la « pacification » des événements en Algérie. Si le premier a été « rappelé » 6 mois de plus alors qu'il était revenu à la vie civile, le second a vu son service militaire passer de 18 à 24 mois dans une unité d'élite. Leurs parcours ont été retracés puis les souvenirs et anecdotes ont été échangés avec en toile de fond une période qu'ils ont dû assumer un peu malgré eux. Face aux interrogations que se posent les uns et les autres sur la disparition progressive des anciens combattants, le bureau est unanime : « C'est important de continuer à commémorer, c'est sûr que celui qui n'a rien fait ne peut pas comprendre ce que c'est que de partir de chez soi comme ça et d'être loin des siens, hors de France. Se souvenir permet de mieux comprendre aussi ce qui se passe actuellement. Nous invitons vivement la population à nous suivre et à nous soutenir ».

VUE SUR LE MARAIS

Encore une année très productive pour l'association, visites à la maison de retraite de La Providence, nos après-midi souvenir « raconte-moi » avec le cercle des Marais, nos ateliers généalogiques avec les élèves, nos journées de travail à thème, et tous les lundis matin notre permanence pour le relevé des actes communaux. Durant notre assemblée générale nous avons été heureux d'accueillir un nouveau membre, M. Christophe Vampouille et d'élire M. Vincent Lechat second vice-président. Puis nous avons clôturé cette assemblée avec la remise des lots du concours photo. C'est avec une fierté légitime que les élèves de CM1 et CM2 des deux écoles primaires de Vue ont reçu leur récompense suite à leur travail annuel patrimonial en partenariat avec l'association. Il s'agissait de rapprocher sur la même page A3, des objets ou bien des lieux de l'ancien temps et d'aujourd'hui. Nous avons eu le droit à de très belles créations sur des thèmes très variés et le jury n'a eu que l'embarras du choix pour établir ses coups de cœur et organiser un classement à la Jacques Martin, où tout le monde finalement avait gagné… Cette initiative n'aurait pas pu avoir lieu sans la bienveillance et la motivation des deux enseignantes qui ont proposé un accompagnement tout à fait remarquable. Certains enfants ont trouvé leur inspiration grâce à des supports trouvés chez leurs grands-parents ce qui permet une dimension intergénérationnelle. Pour les plus curieux, l'ensemble des œuvres a été scanné et elles sont visibles sur le site internet de l'association d'histoire locale. N'hésitez pas à nous rejoindre.

Exposition du concours photos de tous les élèves et remise des prix.

● **Contacts :** Président : 06 49 22 88 45
Mail : vuesurlemarais@laposte.net
Site : http://www.vuesurlemarais.com

SORTIE AG 2016
Membres du bureau de gauche à droite : Jean LECHAT, Céline CANTIN, Monique HOUDOU, Vincent LECHAT, Damien LABARRE, Christophe VAMPOUILLE, Lucien GANTIER, Pascal RABEVOLO, absent Serge JAHAN.

ENTENTE SPORTIVE DES MARAIS

Le club de football de l'ESM grandit.
L'année footballistique 2015-2016 fut une très belle saison pour le club de l'ESM. Nous remarquons chaque année toujours plus d'engouement pour notre club, avec un nombre de licenciés en nette croissance, en catégorie jeunes tout comme en catégorie seniors. Nous développons d'ailleurs une section féminine pour que ce sport soit accessible à toutes et à tous dans des structures confortables, un club sein et une grande convivialité.

Le club est monté en DSD avec son équipe fanion des seniors A. Une division historique pour ce club qui était encore en 2e division il y a quatre ans.
L'ensemble des membres du club remercie la mairie de Vue, pour sa collaboration ainsi que pour son investissement, notamment en termes de structures sportives.
Sportivement.

L'Entente Sportive des Marais

FORME ET SANTÉ EN VUE

La première saison de notre association s'achève. Elle a été marquée par des adhésions importantes : une cinquantaine de personnes participe avec assiduité et enthousiasme aux différentes séances qu'encadre notre éducatrice sportive diplômée. Ces cours se déroulent à la salle municipale, le mercredi matin de 9 h 00 à 10 h 00 (gym douce, musculation profonde, respiration…) et le jeudi de 18 h 00 à 19 h 00 (étirements, streching) et de 19 h 00 à 20 h 00 (renforcement musculaire).
De nombreux(ses) adhérent(e)s ont participé selon leur choix à 1, 2 ou 3 séances par semaine (la participation de 90 € couvre l'année scolaire quel que soit le nombre de séances suivies).

Aux dires des participants, ces moments leur apportent maîtrise et conscience de la respiration, souplesse, travail en profondeur, conscience du corps, ce qu'ils apprécient.
L'association ouverte à TOUS reprendra ses activités le 14 septembre aux mêmes conditions de tarif, lieu, horaires.
Inscriptions le jeudi 8 septembre de 18 h 00 à 20 h 00 salle municipale de VUE.

- Mail : formeetsanteenvue@outlook.fr

ASSOCIATION VUEZIK 2016-2017

Cours de **guitare ou piano** et si suffisamment d'inscrits cours de **chants modernes**.

Vous souhaitez prendre des cours de guitare ou de piano ou chants modernes **sur Vue dès septembre 2016**, nous sommes là.
Les cours de guitare se font du lundi au jeudi tous les soirs et le piano en cours individuels le mercredi matin et après-midi.

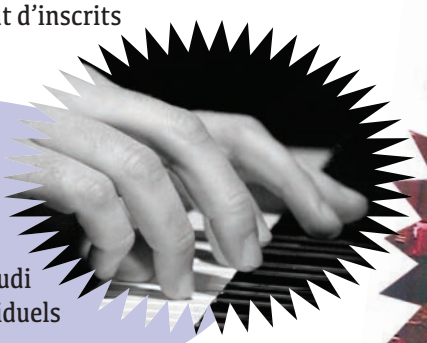

Notre représentation de fin d'année a eu lieu le vendredi 3 juin à la salle municipale de Vue et nous avons organisé la fête de la musique le dimanche 26 juin 2016.

- Nathalie Léguillon - Tél. 06 63 38 32 54.

P.I.J

Habiter Mieux en Pays de Retz Atlantique il vous reste un an pour bénéficier de cet accompagnement

Depuis mars 2014, le programme « Habiter Mieux en Pays de Retz Atlantique » apporte assistance technique, juridique, administrative et financière gratuite à tous les propriétaires dans leur projet de travaux d'économie d'énergie et/ou d'adaptation du logement pour bien vieillir dans son logement.

Vous êtes propriétaire occupant ou bailleur d'un logement situé sur les communautés de communes de Cœur Pays de Retz, Pornic, ou Sud Estuaire. Vous souhaitez réaliser des travaux de rénovation énergétique ou de maintien à domicile. **Il vous reste un an pour prétendre à ce programme.**

HABITER MIEUX EN PAYS DE RETZ ATLANTIQUE

Il s'agit d'un programme lancé pour trois années par les communautés de communes avec le soutien financier de l'ANAH (Agence Nationale de l'Habitat). Ce dispositif offre différentes solutions pour financer l'amélioration des logements en apportant, gratuitement, conseils et accompagnement personnalisé en simplifiant les démarches lors du montage des dossiers de demandes de subventions.

Le bureau d'études Citémétrie est en charge du suivi-animation sur le territoire. En 2 ans, plus de 190 propriétaires ont été accompagnés dans leur démarche, générant sur le territoire plus de 3 millions d'euros de travaux. Les subventions publiques représentent plus de 30 % du montant total des travaux.

● POUR PLUS D'INFORMATIONS, CONTACTEZ :

CITÉMÉTRIE

Par téléphone au **02 85 52 34 39**
Par mail : **habiter-mieux@citemetrie.fr**

Nouvelle réglementation - Propriétaires occupants :

Depuis le 1er janvier 2016, les plafonds de ressources de l'Anah ont été modifiés pour les travaux d'économie d'énergie. De ce fait, le public bénéficiaire est élargi.

Plafond de ressources au 1er janvier 2016 (revenus N-2)

Nombre de personnes composant le ménage	Plafond très modeste prioritaire (€)	Plafond très modeste non prioritaire (€)	Plafond modeste (€)
1	9171	14308	18342
2	13413	20925	26826
3	16130	25166	32260
4	18845	29400	37690
5	21570	33652	43141
Par personne supplémentaire	+ 2717	+ 4241	+ 5434

DON DU SANG

Depuis 5 ans les besoins des malades en plasma n'ont cessé d'augmenter chaque année de façon forte et durable.

L'amélioration du diagnostic médical permet de déceler les maladies nécessitant des médicaments dérivés du sang de manière précoce, tandis que l'espérance de vie de la population (et des malades) s'allonge.

Les médicaments permettent par exemple aux personnes souffrant d'une maladie chronique (trouble de la coagulation, déficit immunitaire...) et/ou d'une maladie rare de vivre pleinement toute leur vie.

Qui recruter en priorité :
- des donneurs de 18 à 50 ans,
- les donneurs ayant déjà effectué deux dons de sang,
- des donneurs de plus de 55 kg.

En France, 500000 patients sont traités chaque année par des médicaments dérivés du sang.

Un grand merci à tous les donneurs de plasma pour leur solidarité sans faille. Grâce à votre aide la vie de nombreux patients a changé.

Prochaines collectes : lundi 11 juillet – mardi 13 septembre Salle des Loisirs à ROUANS.

Monique HOUDOU

MOTS CROISÉS · Thème : culture musicale

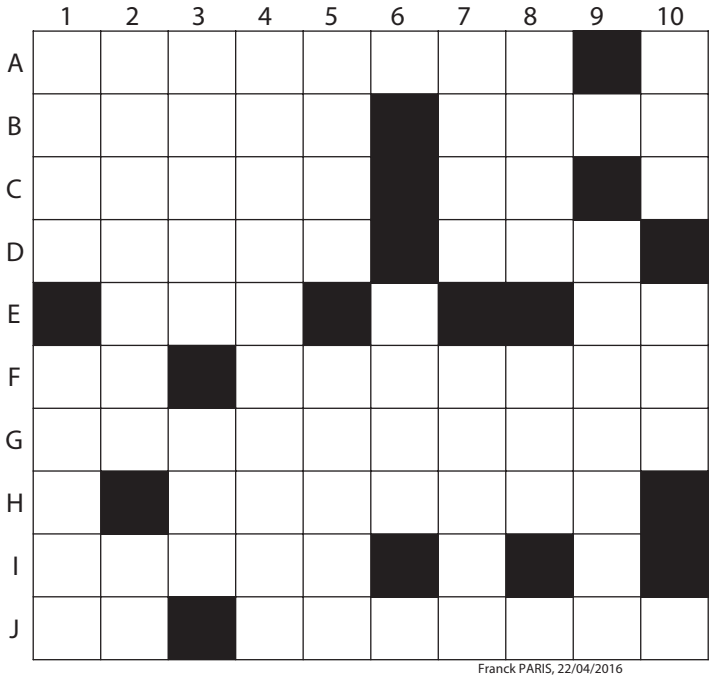

Franck PARIS, 22/04/2016

HORIZONTALEMENT

A - Instruments à cordes.
B - Libre ou battante, simple ou double, elle vibre au moindre souffle. Genre musical associé à un texte dramatique.
C - Dans le legato, les notes le sont toujours. Index glycémique.
D - Son chant mélodieux créa un monde féerique. Forme d'expression vocale rattachée au hip-hop.
E - Prestation d'un DJ. Cinquante et un romains.
F - Début de gamme. Ils ont en commun, le tempo et la pulsation.
G - Couleur rosée.
H - Atoll seychellois.
I - Coupée.
J - Conjonction. Variante du billard.

VERTICALEMENT

1 - Réception officielle, ou chanteuse italienne. Altération d'un demi-ton.
2 - Parfois appelé prime. Chant de Salomon.
3 - Frère de Morphée. Fleuve vietnamien.
4 - Grandiloquentes.
5 - Gère le bassin hydrographique de la Seine. Un des signes magiques utilisés par les sorceleurs.
6 - Il abrite les forges d'Héphaistos.
7 - Titre de noblesse ou rime inversée. Monde virtuel pour ados.
8 - Genre musical réunionnais. Hilare.
9 - Mouvement littéraire du XVIe siècle prônant l'enrichissement de la culture française.
10 - Neuvième album de U2. Informatique et Sciences du Numérique.

ÉNIGME

Avant-hier, Catherine avait 17 ans, l'année prochaine, elle aura 20 ans. Comment est-ce possible ?

SUDOKU FACILE

4	8				2			1
		5	8			7		
3	9	2			7			
	2	9		4		6		
	7			8			3	
		4		6		2	7	
			4			9	1	5
		8			5	3		
9			3				8	2

SUDOKU DIFFICILE

7	8				4			
		1		7				8
9				3		7		
	6			5				2
		7	6		1	9		
1				2			6	
		3		4				9
2				6		8		
			1				4	5

JARDINAGE
Pavot bleu

Un peu d'originalité :
Plante vivace d'environ 30 cm de haut, qui en début d'été, (vers juin-juillet) forme des tiges de fleurs pouvant monter à un mètre de haut. Ces fleurs sont bleues, turquoises, simples, proches de celles des pavots (papaver classique). Les feuilles sont poilues, en rosette, mais c'est évidemment sa floraison d'un bleu unique qui fait l'originalité de la plante.

Culture :
Vivace ayant besoin d'une ombre totale et de beaucoup d'humidité. Donc à placer dans un massif ou un parterre avec un sol riche et humide, sous des arbres ou des arbustes avec une orientation Nord-ouest à Nord-est.
De plus, elle apprécie particulièrement les sols acides où son bleu sera plus intense.

Dictons

En juin, juillet et août,
ni femme ni choux !

Forte chaleur en septembre,
à pluie d'octobre faut s'attendre.

Tel jour Saint Brice (13 novembre),
tel jour Noël,
tel premier janvier.

Verrine de mascarpone framboises et spéculos

Ingrédients pour 10 personnes :
- 1 kg de mascarpone
- 1 sachet de spéculos
- coulis de framboises
- un paquet de framboises fraîches
- 3 œufs
- sucre

Dans un saladier, mettez le kilo de mascarpone puis incorporez les jaunes d'œufs (laissez le blanc de côté) et le sucre, puis mélangez.
Dans un autre saladier, battez les blancs en neige et incorporez-les dans la préparation, mélangez le tout.
Puis dans des verrines, petits plats... tapissez le fond des framboises fraîches, mettez la préparation de mascarpone, rajouter une petite de couche de spéculos broyés, remettez de la préparation puis le coulis de framboises. Enfin, mettez les verrines au frais.

MOTS CROISÉS

	1	2	3	4	5	6	7	8	9	10
A	G	U	I	T	A	R	E	S	■	P
B	A	N	C	H	E	■	M	E	L	O
C	L	I	E	E	S	■	I	G	■	P
D	A	S	L	A	N	■	R	A	P	■
E	■	S	E	T	■	E	■	■	L	I
F	D	O	■	R	Y	T	H	M	E	S
G	I	N	C	A	R	N	A	D	I	N
H	E	■	A	L	D	A	B	R	A	■
I	S	C	I	E	E	■	B	■	D	■
J	E	T	■	S	N	O	O	K	E	R

Franck PARIS, 22/04/2016

HORIZONTALEMENT

A - Instruments à cordes.
B - Libre ou battante, simple ou double, elle vibre au moindre souffle. Genre musical associé à un texte dramatique.
C - Dans le legato, les notes le sont toujours. Index glycémique.
D - Son chant mélodieux créa un monde féerique. Forme d'expression vocale rattachée au hip-hop.
E - Prestation d'un DJ. Cinquante et un romains.
F - Début de gamme. Ils ont en commun, le tempo et la pulsation.
G - Couleur rosée.
H - Atoll seychellois.
I - Coupée.
J - Conjonction. Variante du billard.

VERTICALEMENT

1 - Réception officielle, ou chanteuse italienne. Altération d'un demi-ton.
2 - Parfois appelé prime. Chant de Salomon.
3 - Frère de Morphée. Fleuve vietnamien.
4 - Grandiloquentes.
5 - Gère le bassin hydrographique de la Seine. Un des signes magiques utilisés par les sorceleurs.
6 - Il abrite les forges d'Héphaistos.
7 - Titre de noblesse ou rime inversée. Monde virtuel pour ados.
8 - Genre musical réunionnais. Hilare.
9 - Mouvement littéraire du XVIe siècle prônant l'enrichissement de la culture française.
10 - Neuvième album de U2. Informatique et Sciences du Numérique.

ÉNIGME

Solution : Hier, on était le 31 décembre, elle a eu 18 ans. Cette année, elle va avoir 19 ans et l'année prochaine, 20 ans.

SUDOKU FACILE

4	8	7	6	3	2	5	9	1
6	1	5	8	9	4	7	2	3
3	9	2	1	5	7	8	4	6
1	2	9	7	4	3	6	5	8
5	7	6	2	8	9	1	3	4
8	3	4	5	6	1	2	7	9
7	6	3	4	2	8	9	1	5
2	4	8	9	1	5	3	6	7
9	5	1	3	7	6	4	8	2

SUDOKU DIFFICILE

7	8	2	9	1	4	5	3	6
6	3	1	5	7	2	4	9	8
9	4	5	8	3	6	7	2	1
4	6	9	3	5	7	1	8	2
3	2	7	6	8	1	9	5	4
1	5	8	4	2	9	3	6	7
5	1	3	2	4	8	6	7	9
2	9	4	7	6	5	8	1	3
8	7	6	1	9	3	2	4	5

Solutions des jeux de la page 17

WEST

Week-End Sans Télé

Samedi 28 mai de 13 heures à minuit

ANIMATIONS POUR TOUS

autour de la bibliothèque et de la Maison des jeunes de VUE

Le 28 mai dernier a eu lieu la **première édition du WEST**, manifestation à l'initiative de la municipalité. Ce projet, porté par des élus et des non élus, a permis de proposer aux veuzéens et veuzéennes des activités dites « sans écran ».

Au programme : jeux en bois, jeux de société, exposition sur le thème du sans écran, atelier de généalogie, observation du ciel, démonstration de capoeira, parcours de billes, bowling et tour de contes !

Un grand merci à ceux qui se sont investis dans ce projet, notamment le comité des fêtes pour le montage des stands et la tenue de la buvette.

Cette première édition en appelle d'autres en espérant que cette fois-ci la météo soit au rendez-vous !

Agenda 2016

juillet

Dimanche 3 — **Brocant'Arts**
organisée par le Comité des Fêtes

août

Samedi 6 — **Rando des crêpes**
organisée par les Chemins Creux

septembre

Dimanche 11 — **Cyclathon**
organisé par le Comité des Fêtes

octobre

Samedi 22 — **Loto**
organisé par le Nid des Cigognes

Le Sillon - SAVENAY - 02 40 58 91 24 - www.sillon.fr - imprimé avec des encres végétales